

**ФЕДЕРАЛЬНАЯ СЛУЖБА ПО НАДЗОРУ В СФЕРЕ ЗАЩИТЫ ПРАВ ПОТРЕБИТЕЛЕЙ И
БЛАГОПОЛУЧИЯ ЧЕЛОВЕКА**

**Управление Федеральной службы по надзору в сфере защиты прав потребителей и
благополучия человека по Ставропольскому краю**

г. Ессентуки,
ул. Ермолова 135
(место составления акта)

« 31 » октября 2017 г.
(дата составления акта)
17 часов 00 минут
(время составления акта)

**АКТ ПРОВЕРКИ,
органом государственного контроля (надзора) юридического лица,
индивидуального предпринимателя**

№279

По адресу:

г. Ессентуки, ул. Ермолова 135

(место проведения проверки)

На основании: Распоряжения № 247-05р от 03.09.2017 года заместителя руководителя территориального отдела Управления Роспотребнадзора по СК в г. Ессентуки И.А. Шатовакина

(наименование и реквизиты документа (акта, акта))

Были проведены плановая проверка в отношении: муниципального бюджетного дошкольного образовательного учреждения детского сада комбинированного вида № 13 «Радуга» г. Ессентуки.

(плановая/внеплановая, документарная выездная)

(наименование юридического лица, филиала, подразделения при проверке индивидуального предпринимателя)

Продолжительность проверки: с 04.10.2017г по 31.10.2017г.

(исполняется в случае проведения проверок филиалов, представительств, обособленных структурных подразделений юридического лица или при осуществлении деятельности индивидуального предпринимателя по нескольким адресам)

Общая продолжительность проверки:

4.10.2017г. с 9 часов 00 минут до 14 часов 00 минут

9.10.2017г. с 11 часов 00 минут до 13 часов 00 минут

30.10.2017г. с 9 часов 00 минут до 11 часов 00 минут

31.10.2017г. с 10 часов 00 минут до 17 часов 00 минут

(рабочих дней/часов)

Акт составлен: ТООУ Роспотребнадзора по СК в г. Ессентуки

(наименование органа государственного контроля (надзора))

С копией распоряжения о проведении проверки связанном (ой) (исполняется при проведении выездной проверки) – заместитель муниципального бюджетного дошкольного образовательного учреждения детского сада комбинированного вида № 13 «Радуга» г. Ессентуки Хришина М.В. – 2017 года в 9 часов 00 минут. С актом проверки ознакомилась Хришина М.В.

(подпись, наименование должности, дата, время)

Дата и номер решения прокурора (его заместителя) о согласовании проведения проверки:

(указывается в случае необходимости исполнения приказа с органов прокуратуры)

Дата (и), проводившие проверку:

Чуркина Наталья Александровна – ведущий специалист – эксперт ТОУ Роспотребнадзора по СК в г. Ессентуки.

Разворотнева Оксана Юрьевна специалист-эксперт ТОУ Роспотребнадзора по СК в г. Ессентуки.

(Формы, вид, содержание (сущность, суть, предмет), дата(ы) составления (подписания) акта, проводившего (их) проверки, в случае проведения в условиях проверки экспертно-лабораторной организацией (составитель, фамилия, имя, отчество (в случае отсутствия), должность, подпись, дата составления, экспертная организация с указанием реквизитов свидетельства об аккредитации в соответствии с требованиями законодательства Российской Федерации, подписано экспертом)

При проведении проверки присутствовали:
временный исполняющий обязанности заведующего муниципального бюджетного дошкольного образовательного учреждения детского сада комбинированного вида № 13 «Радуга» г. Ессентуки Чукоева Л.Н. и зам. зав. детским садом № 13 по АХР Шведова И.П.

(Формы, вид, содержание (сущность – при наличии), дата(ы) составления (подписания) акта (исполняющего) проведения проверки (подпись, должность руководителя, дата составления (подписания) акта (исполняющего) проведения проверки (подпись, должность представителя исполнительного подразделения, исполняющего представителем исполнительской организации) в случае проведения проверки членом исполнительской организации, присутствующим при проведении проверки (подпись))

В ходе проведения плановых контрольно – надзорных мероприятий

Устанавливаю:

4.10.2017г. с 9 часов 00 минут до 14 часов 00 минут

Муниципальное бюджетное дошкольное образовательное учреждение детский сад комбинированного вида № 13 «Радуга», в дальнейшем вышесказанное Учреждение, создано на основании Постановления Главы города Ессентуки № 11 от 08.01.1998 г. «О создании муниципальных учреждений образования».

Наименование Учреждения при создании Ясли – сад № 13 «Радуга» Решение Исполнительного комитета Ессентукского городского Совета народных депутатов (приказ № 10 от 02.01.1980 г.)

На основании Постановления Главы города Ессентуки № 226 от 06.03.1998 г. Учреждение переименовано в Дошкольное муниципальное образовательное учреждение № 13 детский сад комбинированного вида.

На основании Постановления Главы города Ессентуки № 232-99/ПН- 1906 от 11.06.1999 г. Учреждение переименовано в Муниципальное дошкольное образовательное учреждение детский сад комбинированного вида № 13 «Радуга».

Муниципальное бюджетное дошкольное образовательное учреждение детский сад комбинированного вида № 13 «Радуга» (далее - Учреждение), является некоммерческой организацией, создано путём изменения типа Муниципального дошкольного образовательного учреждения детского сада комбинированного вида № 13 «Радуга» в соответствии с Гражданским кодексом Российской Федерации, Федеральным законом «О внесении изменений в отдельные законодательные акты Российской Федерации» в связи с совершенствованием правового положения государственных (муниципальных) учреждений»

Проектная мощность детского сада - 154 места, по нормам СанПиН 2013 года – 213 мест, на момент проведения плановых контрольно – надзорных мероприятий списочный состав дошкольников – 311 человек, функционируют 10 групп, из них 8 групп общеразвивающей направленности и 2 группы компенсирующей направленности.

Организационно – правовая форма – учреждение, тип – бюджетное, вид – детский сад комбинированного вида.

Учредителем и собственником имущества МБДОУ детского сада № 13 является муниципальное образование городского округа города - курорта Ессентуки Ставропольского края.

Функции и полномочия учредителя и собственника МБДОУ детского сада № 13 осуществляются Администрацией города Ессентуки, действующей через Управление образования Администрации города Ессентуки на основании Постановления Главы города Ессентуки от 12.05.2005 г. № 1128 «О полномочиях органов исполнительной власти города Ессентуки по управлению муниципальными образовательными учреждениями».

МБДОУ детский сад № 13 является некоммерческой организацией, осуществляет свою деятельность в соответствии с Федеральным законом «О некоммерческих организациях».

МБДОУ детский сад № 13 осуществляет свою образовательную, правовую и хозяйственно-экономическую деятельность в соответствии с Законом Российской Федерации «Об образовании в Российской Федерации», законодательством Российской Федерации, другими нормативными актами, договором между Учредителем и МБДОУ детским садом № 13, Уставом.

МБДОУ детский сад № 13 имеет лицензию на образовательную деятельность (выдана 24 октября 2016 г., регистрационный № 5146, серия РО, номер бланка 26Л 01 №0001397). (Копия лицензии прилагается к акту № 279 от 31.10.2017 г.)

МБДОУ детский сад № 13 прошел государственную аккредитацию (свидетельство ДД № 006268 от 30.09.2014 г) и ему присвоен статус дошкольного образовательного учреждения второй категории.

МБДОУ детский сад № 13 имеет Санитарно - эпидемиологическое заключение №26.ПР.04.000.М.000042.03.12 от 29.03.2012 г.

(Копия прилагается к акту № 279 от 31.10.2017 г.)

Деятельность МБДОУ детского сада № 13 направлена на реализацию основных задач дошкольного образования:

- сохранение и укрепление физического и психического здоровья детей;
- физическое, интеллектуальное и личностное развитие каждого ребенка с учетом его индивидуальных особенностей;

МБДОУ детский сад № 13 имеет следующие группы:

- Группа №5 - 1 младшая группа от 2 до 3 лет;
- Группа №6 - 2 младшая группа от 3 до 4 лет;
- Группа №7 - 2 младшая группа от 3 до 4 лет;
- Группа №8 - средняя группа от 4 до 5 лет;
- Группа №1 - средняя группа от 4 до 5 лет;
- Группа №4 - старшая группа от 5 до 6 лет;
- Группа №2 - старшая группа от 5 до 6 лет;
- группа №3 - подготовительная в школе группа от 6 до 7 лет;
- группа №9 - офтальмологическая группа, разновозрастная от 3 до 5 лет;
- группа №10 - логопедическая группа, подготовительная от 6 до 7 лет.

Группы в МБДОУ детском саду № 13 комплектуются по одновозрастному (паспортному) и разновозрастному принципу, тестирование детей при приеме в МБДОУ детском саду № 13, при переводе в другую возрастную группу не проводится.

Прием детей производится на основании следующих документов:

- заявление родителей (законных представителей),
- медицинской карты, свидетельства о рождении ребенка,
- направления Управления образования.

При приеме заключается договор об образовании между МБДОУ детским садом № 13 и родителями (законными представителями) ребенка, подписание которого является обязательным для обеих сторон.

По выполнению требований СП 1.1.1058-01 «Организация и проведение производственного контроля за соблюдением санитарных правил и выполнением санитарно-противоэпидемических (профилактических) мероприятий».

-На момент проведения плановых контрольно- надзорных мероприятий 04 октября 2017 года в 10 часов 55 минут в МДОУ Детский сад № 13 Староволжский край, г. Ессентуки, ул. Ермолова, 135 выявлены нарушения требований п.3.1 СП 1.1.1058-01 «Организация и проведение производственного контроля за соблюдением санитарных правил и выполнением санитарно-противоэпидемических (профилактических) мероприятий», а именно программа производственного контроля составлена без учета полного перечня официально введённых санитарных правил и норм, что предусматривает административную ответственность по ст.6.3 КоАП РФ, ответственным лицом за выявленное нарушение является зам. заведующей МДОУ Детский сад №13 Шведова Н.П.

Медицинское обслуживание.

Медицинское обслуживание воспитанников обеспечивается специально закрепленным органом здравоохранения за МДОУ детский сад № 13 медицинским персоналом, который наряду с администрацией несет ответственность за здоровье и физическое развитие детей, проведение лечебно – профилактических мероприятий, соблюдение санитарно - гигиенических норм, режима и качества питания, проведение производственного контроля.

За МДОУ детский сад № 13 закреплен врач на 0,25 ставки и старшая медсестра на 1,5 ставки.

Медицинское обслуживание осуществляется медицинскими работниками территориального учреждения в соответствии с гражданско-правовым договором на медицинское обслуживание от 12 января 2017 года с ГБУЗ СК «Детская больница» (копия договора прилагается к акту № 279 от 31.10.2017)



Медицинский блок – расположен на первом этаже двухэтажного здания.

- кабинет врача-8,9 кв.м.
- процедурный кабинет – 9,3 кв.м.
- Общая площадь-18,2 кв.м.

Медицинский блок обеспечен всеми инженерными коммуникациями: электроснабжение, централизованное горячее и холодное водоснабжение, централизованная канализация.

Отопление - центральное, водное от городской котельной, отопительные приборы - радиаторы.

Объемно-планировочные решения помещений, состав и площади обеспечивают соблюдение оптимальных условий санитарно-гигиенического и противоэпидемиологического режимов, условий для оказания медицинской помощи воспитанникам, создания оптимальных условий труда для медицинского работника.

Внутренняя отделка помещений медицинского блока выполнена из материалов, допущенных для этих целей согласно их функциональному назначению: полы - линолеум, стены мед. кабинета - окраска водоэмульсионной краской, потолок - побелка.

Санитарно-техническое состояние помещений медицинского блока детского сада на момент проведения плановых контрольно-надзорных мероприятий удовлетворительное. Стены, полы не имеют щелей, условия для проведения их качественной уборки имеются.

В помещениях медицинского блока вентиляция естественная и приточно-вытяжная.

Для обеззараживания воздуха помещений медицинского блока установлены респектаторы. Правила эксплуатации соблюдаются.

Медицинский блок имеет естественное и искусственное освещение. Искусственное освещение в кабинете осуществляется люминесцентными лампами с защитной арматурой в соответствии с требованиями санитарных правил.

Системы отопления и вентиляции обеспечивают допустимые условия микроклимата и воздушной среды помещений, которые отвечают требованиям санитарных правил.

Медицинский блок обеспечен мягким и твердым инвентарем в достаточном количестве.

Стирка спецдежды осуществляется в прачечной детского сада. В работе используются одноразовые перчатки, шапочки и т.д. Для хранения верхней и спецдежды установлен двухсекционный шкаф, в котором отдельно хранятся верхняя и спецдежда.

Отходы класса «Б» собираются в контейнеры и пакеты, имеющие сигнальную окраску. Расходные материалы имеются в достаточном количестве (месячный запас). После дезинфекции отходы собираются в закрыющиеся контейнеры. Утилизируются отходы на специализированном предприятии ООО «Эко-Траст» по договору № 79Е/3Т от 07.07.2017г.

Условия для обеззараживания использованных изделий медицинского назначения имеются, проведение профилактической и текущей дезинфекции осуществляется препаратом «Форекс-элор».

Объект грызунопопавшему. Наличие следов жизнедеятельности грызунов не выявлено на момент проведения плановых контрольно-надзорных мероприятий.

Дезинсекционные, дезинсекционные мероприятия осуществляются по договору № 48 от 09.01.2017 г. с ООО «СанЭкоСтанция», кратность 1 раз в месяц, что подтверждено актами выполненных работ представленных при проведении плановых контрольно-надзорных мероприятий.

Численность работающих — 1 чел., врач педиатр -1 (по совместительству); персонал обеспечен личными медицинскими книжками установленного образца.

Медицинский кабинет оборудован в соответствии с требованиями и оснащен всем необходимым для оказания первой помощи и проведения медицинских манипуляций. Имеется набор средств первой помощи и противопрошоковой терапии.

На момент проведения плановых контрольно-надзорных мероприятий 04 октября 2017 года в 11 часов 45 минут в МБДОУ Детский сад № 13 Ставропольский край, г. Ессентуки, ул. Ермолова, 133 выявлены нарушения требований п. 5.6. СП 3.3.2367-08 «Организация иммунопрофилактики инфекционных болезней», ст.35 ФЗ № 52 от 30.03.1999 «О санитарно-эпидемиологическом благополучии населения», а именно не представлены список сотрудников учреждения в территориальное медицинское учреждение для организации иммунизации в соответствии с национальным календарем прививок и предусматривает административную ответственность по ст. 6.3 КоАП РФ, ответственным за выявленное нарушение является делопроизводитель МБДОУ Детский сад №13 Костюченко И.В.

Информация об организации прививочной работы в МБДОУ детский сад № 13.

Профилактические прививки проводятся в прививочном кабинете дошкольного учреждения, который оснащен для осмотра и проведения манипуляций, имеются:

- кушетка медицинская
- холодильник для хранения иммунобиологических препаратов
- термоконтейнер для транспортировки иммунобиологических препаратов
- столик медицинский
- емкости для отработанных шприцев, тампонов, флажков и игул

- облучатель бактерицидный (рециркулятор)
- сдвигные ширмы
- скафетты, пропитанные антисептическим средством, перевязочные материалы
- дезинфицирующие средства с инструкциями по их применению.

Перед проведением профилактических прививок и пробы Манту врач проводит медицинский осмотр ребенка с термометрией, аускультацией, осмотром зева и видимых слизистых. Данные осмотра и разрешения на проведение манипуляции вносятся в Ф26.



По итогам первого полугодия 2017 года: план иммунизации детей по VЗ

Коклюша выполнен на 43 %, VЗ дифтерия - 43 %, R1 коклюша 63,7%, R2 дифтерия - 74 % (причина - отсутствие детей, вакцины), R2 полиомиелиту - 68,5%, R корь - 69%, R паротит - 69%, R краснуха - 69%, реакция Манту - 83,5%.

Обследование дошкольников на энтеробиоз и гельминты проведено 20.02.2017 и 21.02.2017 года, обследованием дошкольники охвачены полностью, инвазированных не выявлено, списки предоставлены.

Нарушений условий хранения и учета иммунобиологических препаратов на момент проведения контрольно-надзорных мероприятий не выявлено.

По выполнению требований Руководства 3.5.1904 - 04 «Использование ультрафиолетового бактерицидного излучения для обеззараживания воздуха в помещениях» и СанПиН 2.1.3.2630-10 «Санитарно - эпидемиологические требования к организациям, осуществляющим медицинскую деятельность».

В медицинском кабинете имеется бактерицидный облучатель, на момент проведения плановых контрольно - надзорных мероприятий МБДОУ детский сад №13 «Радуга» г. Ессентуки, ул. Ермолова 135 представлен акт ввода в эксплуатацию стационарной бактерицидной установки размещенной в медицинском кабинете, что соответствует требованиям п. 8.1. Руководства 3.5.1904 - 04 «Использование ультрафиолетового бактерицидного излучения для обеззараживания воздуха в помещениях» и п. 11.12 СанПиН 2.1.3.2630-10 «Санитарно - эпидемиологические требования к организациям, осуществляющим медицинскую деятельность».

9.10.2017г. с 11 часов 00 минут до 13 часов 00 минут.

ЕСТЕСТВЕННОЕ И ИСКУССТВЕННОЕ ОСВЕЩЕНИЕ.

Основные помещения детского сада имеют естественное освещение, что соответствует требованиям п.7.1 СанПиН 2.4.1. 3049 - 13 (с изм. от 20.07.2015) «Санитарно - эпидемиологические требования к устройству, содержанию и организации режима работы дошкольных образовательных организаций».

Искусственное освещение осуществляется с помощью люминесцентных или ламп накаливания с защитной арматурой, на момент контрольно-надзорных мероприятий содержится в исправном состоянии и утилизация люминесцентных ламп осуществляется в соответствии с договором № 24Е-с 5Т ООО «Эко-Транс» от 18 июля 2016 г. (конция договора принадлежит к акту №.279 от 31.10. 2017г.), что соответствует требованиям, п.7.8, д.7.7 СанПиН 2.4.1. 3049 - 13

«Санитарно – эпидемиологические требования к устройству, содержанию и организации режима работы дошкольных образовательных организаций».

Светопродымы в групповых, игровых и спальнях оборудованы тканевыми шторами, занавешивание окон в спальнях осуществляется во время сна воспитанников, что соответствует требованиям п.7.3 СанПиН 2.4.1. 3049 - 13 «Санитарно – эпидемиологические требования к устройству, содержанию и организации режима работы дошкольных образовательных организаций».

На момент проведения контрольно – надзорных мероприятий основные стекла и осветительная арматура чистые, мытьё проводится техническим персоналом по мере их загрязнения, что соответствует требованиям п.7.9 СанПиН 2.4.1. 3049 - 13 «Санитарно – эпидемиологические требования к устройству, содержанию и организации режима работы дошкольных образовательных организаций».

В период проведения плановых контрольно – надзорных мероприятий в МБДОУ детский сад № 13 согласно поручению № 356 от 04.10. 2017г ТОУ Роспотребнадзора по СК в г. Ессентуки проведены измерения физических факторов (освещенности), согласно протокола № 5671 (137-Гп) от 16 октября 2017 г. результаты измерений искусственного освещения и коэффициента пульсации в помещениях указанных в протоколе соответствуют требованиям действующего санитарного законодательства.

Отопление и вентиляция.

Здание МБДОУ детский сад № 13 «Радуга» оборудовано системой центрального отопления и вентиляции, в качестве нагревательных приборов используются радиаторы, что соответствует требованиям п.8.1 СанПиН 2.4.1. 3049 - 13 «Санитарно – эпидемиологические требования к устройству, содержанию и организации режима работы дошкольных образовательных организаций».

Мероприятия по подготовке к осенне зимнему периоду 2017- 2018 года проведены в соответствии с планом мероприятий и приказом по управлению образования г. Ессентуки, а именно проведена промывка, опрессовка и поверка приборов системы отопления, что подтверждено актами выполненных работ и паспортом готовности к отопительному сезону.

Проветривание проводится в соответствии с графиком, сквозное проветривание - в отсутствие детей, проветривание через туалетные комнаты не допускается, что соответствует требованиям п.8.6 СанПиН 2.4.1. 3049 - 13 «Санитарно – эпидемиологические требования к устройству, содержанию и организации режима работы дошкольных образовательных организаций».

Температура воздуха в помещениях детского сада соответствует санитарным нормам и требованиям п.8.7, СанПиН 2.4.1. 3049 - 13 «Санитарно – эпидемиологические требования к устройству, содержанию и организации режима работы дошкольных образовательных организаций».

В холодный период года ведется наблюдение за соблюдением температурного режима с отметкой в температурном листе, что соответствует требованиям п.8.6 СанПиН 2.4.1. 3049 - 13 «Санитарно – эпидемиологические требования к устройству, содержанию и организации режима работы дошкольных образовательных организаций».

В период проведения плановых контрольно – надзорных мероприятий в МБДОУ детский сад № 13 согласно поручению № 56 от 04.10. 2017г ТОУ Роспотребнадзора по СК в г. Ессентуки проведены измерения физических факторов (микроклимата), согласно протокола № 5671 (137-Гп) от 16 октября 2017 г. результаты измерений параметров микроклимата в помещениях указанных в протоколе соответствуют требованиям действующего санитарного законодательства.

Водоснабжение и канализация.

Водоснабжение и канализация в МБДОУ детский сад №13 централизованное, что соответствует требованиям п.9.1 СанПиН 2.4.1. 3049 - 13 «Санитарно – эпидемиологические требования к устройству, содержанию и организации режима работы дошкольных образовательных организаций».

В помещениях пищеблока, буфетных групп, туалетных, прачечной, медицинском блоке имеется прочное горячее водоснабжение, что соответствует требованиям п.9.1 СанПиН 2.4.1.

3049 - 13 «Санитарно – эпидемиологические требования к устройству, содержанию и организации режима работы дошкольных образовательных организаций».

На момент проведения контрольно – надзорных мероприятий в МБДОУ детский сад № 13 согласно поручению № 356 от 04.10. 2017г. ТОУ Роспотребнадзора по СК в г. Бесенгули проведен отбор проб воды водопроводной на соответствии требованиям п. 9.3 СанПиН 2.4.1.3049-13 «Санитарно – эпидемиологические требования к устройству, содержанию и организации режима работы в дошкольных организациях». Протокол лабораторных исследований № 5900 от 27 октября 2017 года прилагается к акту № 279 от 31.10. 2017г.

30.10.2017 г. с 9 часов 00 минут до 11 часов 00 минут

Требования к санитарному содержанию помещений ДОУ.

В МБДОУ – детский сад № 13 проводится ежедневный контроль санитарного состояния помещений, что соответствует требованиям п.18.1 СанПиН 2.4.1. 3049 - 13 «Санитарно – эпидемиологические требования к устройству, содержанию и организации режима работы дошкольных образовательных организаций».

Уборка помещений детского сада проводится персоналом по графику, который утвержден ведущей детского сада, для уборки используются только разрешенные к использованию моющие и чистящие средства:

- хлоринированная сода;
- хозяйственное мыло;
- моющие средства «Прогресс»;
- чистящая паста «Санита»
- дезинфицирующее средство «Форекс-спрей».

Уборка производится при открытых окнах или фрамугах, что соответствует требованиям п.17.1 СанПиН 2.4.1. 3049 - 13 «Санитарно – эпидемиологические требования к устройству, содержанию и организации режима работы дошкольных образовательных организаций».

Ковры ежедневно очищаются пылесосом, по графику выколачиваются и просушиваются на солнце, что соответствует требованиям п.17.4 СанПиН 2.4.1. 3049 - 13 «Санитарно – эпидемиологические требования к устройству, содержанию и организации режима работы дошкольных образовательных организаций».

Смена постельного белья производится по графику, не реже 1 раза в неделю, что соответствует требованиям п.17.14 СанПиН 2.4.1. 3049 - 13 «Санитарно – эпидемиологические требования к устройству, содержанию и организации режима работы дошкольных образовательных организаций».

Чистое белье доставляется в мешках и хранится в шкафах, что соответствует требованиям п.17.14 СанПиН 2.4.1. 3049 - 13 «Санитарно – эпидемиологические требования к устройству, содержанию и организации режима работы дошкольных образовательных организаций».

Постельное белье маркируется у нижнего края, за исключением наволочек, что соответствует требованиям п.17.14 СанПиН 2.4.1. 3049 - 13 «Санитарно – эпидемиологические требования к устройству, содержанию и организации режима работы дошкольных образовательных организаций».

Санитарные приборы в туалетах и помывочных обрабатываются в соответствии с санитарными правилами их уборки, что соответствует требованиям п.17.5 СанПиН 2.4.1. 3049 - 13 «Санитарно – эпидемиологические требования к устройству, содержанию и организации режима работы дошкольных образовательных организаций». В групповых помещениях столы промываются горячей водой с мылом до и после каждого приема пищи специальной ветошью, которую простирывают, просушивают и в сухом виде хранят в специальной посуде с крышкой, что соответствует требованиям п.17.2 СанПиН 2.4.1. 3049 - 13 «Санитарно – эпидемиологические требования к устройству, содержанию и организации режима работы дошкольных образовательных организаций».

Игрушки ежедневно моются в конце дня, а в игровой группе дважды в день, для мытья игрушек имеются промаркированные емкости, ветошь, мыло, что соответствует требованиям п.17.2 СанПиН 2.4.1. 3049 - 13 «Санитарно – эпидемиологические требования к устройству, содержанию и организации режима работы дошкольных образовательных организаций».

Уборочный инвентарь для туалетов промаркирован ярким красным цветом и хранится в специально отведенном месте, что соответствует требованиям п.6.21 СанПиН 2.4.1. 3049 - 13 «Санитарно – эпидемиологические требования к устройству, содержанию и организации режима работы дошкольных образовательных организаций».

31.10.2017г. с 10 часов 00 минут до 17 часов 00 минут

УЧАСТОК ДЕТСКОГО САДА.

Детский сад расположен в жилом микрорайоне на обособленном участке земли, удаленном от магистральных улиц, промышленных предприятий, гаражей, что соответствует п. 2.1, СанПиН 2.4.1. 3049 - 13 (с изм. от 20.07.2013) «Санитарно-эпидемиологические требования к устройству, содержанию и организации режима работы дошкольных образовательных организаций».



ТЕРРИТОРИЯ ДЕТСКОГО САДА

Территория детского сада огорожена забором высотой 1145 см и полосой земельной посадки; имеет 2 входа и 1 выезд, оборудованные калиткой и выездными воротами, что соответствует требованиям п.3.1, СанПиН 2.4.1. 3049 - 13 «Санитарно-эпидемиологические требования к устройству, содержанию и организации режима работы дошкольных образовательных организаций».



Территория детского сада на момент проверки находится в удовлетворительном санитарном состоянии, уборка проводится ежедневно силами технического персонала учреждения, специально выделенным уборочным инвентарем, что соответствует требованиям п.3.19, СанПиН 2.4.1. 3049 - 13 «Санитарно-эпидемиологические требования к устройству, содержанию и организации режима работы дошкольных образовательных организаций».

На территории земельного участка имеется наружное электрическое освещение, что соответствует требованиям п.3.3, СанПиН 2.4.1. 3049 - 13 «Санитарно – эпидемиологические требования к устройству, содержанию и организации режима работы дошкольных образовательных организаций».

Площадь земельного участка составляет 9675 м.кв.

На земельном участке выделены функциональные зоны: зона застройки, игровая и хозяйственная зона, что соответствует требованиям п.3.5 СанПиН 2.4.1.3049-13 «Санитарно-эпидемиологические требования к устройству, содержанию и организации режима работы дошкольных образовательных организаций».

На момент проведения плановых контрольно-надзорных 31 октября 2017 года в 11 часов 15 минут в МДОУ Детский сад № 13 Старополюский край г. Бессенгуки, ул. Ермолова, 135 выявлены нарушения требований к эксплуатации общественных зданий и сооружений, ст. 28 ФЗ № 52 от 30.03.1999г. «О санитарно-эпидемиологическом благополучии населения», п.3.10 п.5.4, п.5.5 СанПиН 2.4.1.3049-13 «Санитарно-эпидемиологические требования к устройству, содержанию и организации режима работы дошкольных образовательных организаций», а именно: теневые навесы для защиты детей от солнца и осадков на территории групповых площадок требуют ремонта, имеются частично дефекты кровельного покрытия, так же имеются дефекты на потолке в переделе на 2-м этаже, имеются дефекты отделки кафельного покрытия пола в моечной пищеблока, что не допускает качественную уборку влажным способом с последующей дезинфекцией, что предусматривает административную ответственность по ст. 6.4 КоАП РФ, (составлен юридический протокол).

ХОЗЯЙСТВЕННАЯ ЗОНА

Хозяйственная зона расположена со стороны входа в производственные помещения, что соответствует требованиям п.3.16 СанПиН 2.4.1.3049-13 «Санитарно-эпидемиологические требования к устройству, содержанию и организации режима работы дошкольных образовательных организаций».

На территории оборудована хозяйственная площадка с бетонным покрытием, что соответствует требованиям п. 3.21 СанПиН 2.4.1.3049-13 «Санитарно-эпидемиологические требования к устройству, содержанию и организации режима работы дошкольных образовательных организаций», где располагается один промаркированный контейнер для мусора с крышкой, что соответствует требованиям п.3.18 СанПиН 2.4.1.3049-13 «Санитарно-эпидемиологические требования к устройству, содержанию и организации режима работы дошкольных образовательных организаций».

Твердые бытовые отходы удаляются в соответствии с договором № 121 с ООО «Экспресс» от 09 января 2017 года (копия договора прилагается к акту №279 от 31.10.2017 г., что соответствует требованиям п. 3.20 СанПиН 2.4.1.3049-13 «Санитарно-эпидемиологические требования к устройству, содержанию и организации режима работы дошкольных образовательных организаций».

ЗОНА ЗАСТРОЙКИ

Зона застройки включает основное здание и здание прачечной, на участке посторонние учреждения, постройки и сооружения отсутствуют. Основное здание высотой 2 этажа, что соответствует требованиям п. 4.3 СанПиН 2.4.1.3049-13 (с изм. от 20.07.2015) «Санитарно-эпидемиологические требования к устройству, содержанию и организации режима работы дошкольных образовательных организаций».

ЗОНА ИГРОВОЙ ТЕРРИТОРИИ

На территории детского сада расположена 10 индивидуальных групповых площадок, предназначенных для прогулки детей. Площадки оборудованы крытыми навильонами, индивидуальными для каждой группы. Имеются 2 общие физкультурные площадки, что соответствует требованиям п.3.6, п.3.9, 3.12 СанПиН 2.4.1.3049-13 «Санитарно-эпидемиологические требования к устройству, содержанию и организации режима работы дошкольных образовательных организаций».

Для защиты дошкольников от солнца на территории учреждения имеются теневые навесы, что соответствует требованиям п.3.10 СанПиН 2.4.1.3049-13 «Санитарно-эпидемиологические требования к устройству, содержанию и организации режима работы дошкольных образовательных организаций».

В игровой зоне имеются песочницы и игровое, спортивное оборудование, соответствующие возрасту и росту детей, что соответствует требованиям п.3.12. СанПиН 2.4.1. 3049 - 13 «Санитарно – эпидемиологические требования к устройству, содержанию и организации режима работы дошкольных образовательных организаций».

Песочницы не оборудованы крышками, но имеются чехлы, что соответствует требованиям п.3.13. СанПиН 2.4.1. 3049 - 13 «Санитарно – эпидемиологические требования к устройству, содержанию и организации режима работы дошкольных образовательных организаций».

В мае 2017 года проведена полная замена песка в песочницах, на момент проведения контрольно – надзорных мероприятий представлены документы, подтверждающие его качество, что соответствует требованиям п.3.15 СанПиН 2.4.1. 3049 - 13 (с изм. от 20.07.2015) «Санитарно – эпидемиологические требования к устройству, содержанию и организации режима работы дошкольных образовательных организаций».



Основная территория групповых площадок имеет травяное покрытие. Групповые площадки ограждены кустарником и забором из деревянного штакетника, по периметру участка располагается зеленая насаждения из деревьев и растений, обеспечивающих озеленение в течение всего года, что соответствует требованиям п.3.1. СанПиН 2.4.1. 3049 - 13 «Санитарно – эпидемиологические требования к устройству, содержанию и организации режима работы дошкольных образовательных организаций».

Оборудование закреплено, окрашено, подобрано с учетом роста-возрастных особенностей детей, что соответствует требованиям п.3.12. СанПиН 2.4.1. 3049 - 13 «Санитарно – эпидемиологические требования к устройству, содержанию и организации режима работы дошкольных образовательных организаций».

Территория детского сада озеленена, деревьями и кустарниками, имеются цветники, клумбы, площадь озеленения участка составляет более 50% , что соответствует требованиям п.3.1. СанПиН 2.4.1. 3049 - 13 «Санитарно – эпидемиологические требования к устройству, содержанию и организации режима работы дошкольных образовательных организаций».



ФИЗКУЛЬТУРНАЯ ПЛОЩАДКА

Физкультурная площадка для проведения физкультурных занятий с детьми на воздухе включает мосту для подвижных игр, площадку для изучения правил дорожного движения, оборудована с учётом психо-возрастных особенностей детей, что соответствует требованиям п.3.12. СанПиН 2.4.1.3049 - 13 «Санитарно - эпидемиологические требования к устройству, содержанию и организации режима работы дошкольных образовательных организаций».



ГРУППОВЫЕ ПЛОЩАДКИ

Площадки младшей группы, группы раннего возраста, расположены в непосредственной близости с выколом из этих групп, оборудованы ограждёнными тентовыми навесами, что соответствует требованиям п.3.10.1. СанПиН 2.4.1.3049 - 13 «Санитарно - эпидемиологические требования к устройству, содержанию и организации режима работы дошкольных образовательных организаций».

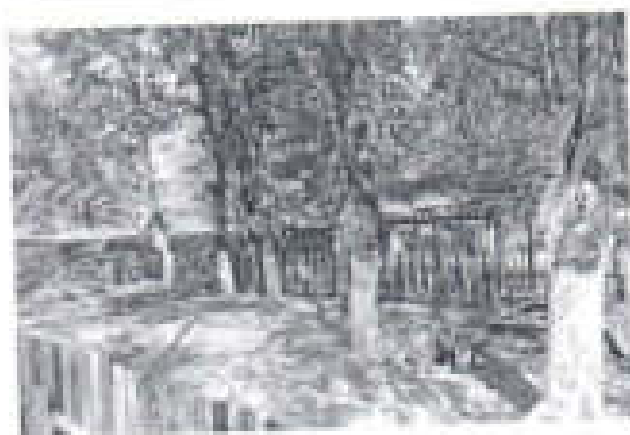
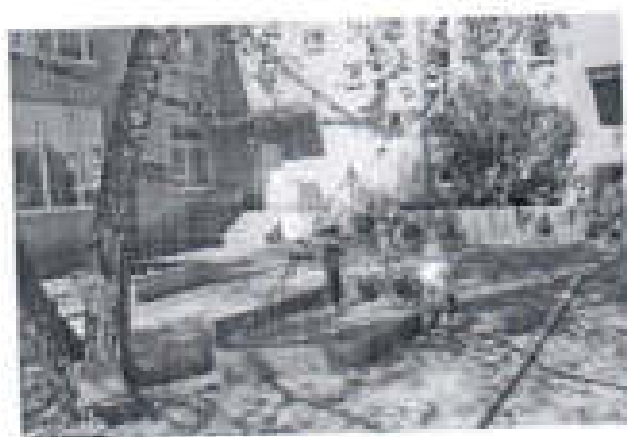



ЗДАНИЕ

МБДОУ детский сад № 13 расположен в тихом, отдельно стоящем здании высотой в два этажа, что соответствует требованиям п.4.3 СанПиН 2.4.1.3049 - 13 «Санитарно – эпидемиологические требования к устройству, содержанию и организации режима работы дошкольных образовательных организаций».

Общая площадь здания составляет 2777,3 кв.м. Административно-хозяйственные помещения расположены на первом этаже и находятся отдельно от групповых помещений.

В здании детского сада соблюдается принцип максимальной изоляции групп друг от друга, что соответствует требованиям п.4.9 СанПиН 2.4.1.3049 - 13 «Санитарно – эпидемиологические требования к устройству, содержанию и организации режима работы дошкольных образовательных организаций».



ГРУППОВЫЕ КИЧКИ

Групповые кички для детей младшего, раннего и среднего возраста имеются и находятся на первом этаже. состоит из - приемной, групповой, спальни, туалетной и буфетной комнат, что соответствует требованиям п. 4.11 СанПиН 2.4.1.3049 - 13 «Санитарно – эпидемиологические требования к устройству, содержанию и организации режима работы дошкольных образовательных организаций».

Все помещения групповых кичек изолированы, что соответствует требованиям п.4.9 СанПиН 2.4.1.3049 - 13 «Санитарно – эпидемиологические требования к устройству, содержанию и организации режима работы дошкольных образовательных организаций».



Групповые помещения для детей дошкольного возраста находится на втором этаже здания.

В состав групповых помещений для детей дошкольного возраста входят - приемная, групповая, туалетная, буфетная, подсобное помещение для хранения постельных принадлежностей, что соответствует требованиям п.4.11 СанПиН 2.4.1. 3049 - 13 «Санитарно – эпидемиологические требования к устройству, содержанию и организации режима работы дошкольных образовательных организаций».

-На момент проведения плановых контрольно- надзорных 31 октября 2017 года в 14 часов 45 минут в МДОУ Детский сад № 13 Ставропольский край г. Ессентуки, ул. Ермолова, 135 выявлены нарушения санитарно – эпидемиологических требований к условиям воспитания и обучения дошкольников и требований п. 6.2 СанПиН 2.4.1. 3049 - 13«Санитарно – эпидемиологические требования к устройству, содержанию и организации режима работы дошкольных образовательных организаций», а именно в раздевальных групповых вешек отсутствуют шкафы для хранения верхней одежды персонала и верхней одежды персонала хранятся в помещениях для хранения раскладушек и постельных принадлежностей дошкольников и отсутствуют условия для сушки верхней одежды и обуви, что предусматривает административную ответственность по ст. 6.7 ч.1 КоАП РФ, ответственным за выявленное нарушение является и.о. зав. детским садом Чукеева Л.Н.

В групповых и спальнях обеспечены условия для сквозного проветривания, что соответствует требованиям п.4.11 СанПиН 2.4.1. 3049 - 13 «Санитарно – эпидемиологические требования к устройству, содержанию и организации режима работы дошкольных образовательных организаций».



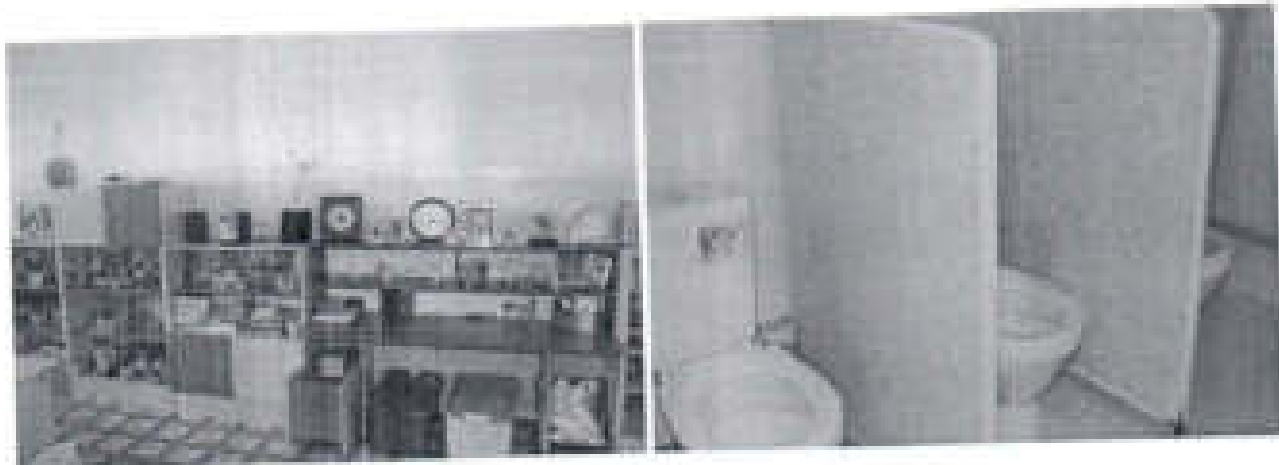

В целях улучшения санитарно-технического состояния помещений детского сада в 2014 – 2015 г. году полностью заменены оконные блоки на пластиковые стеклопакеты, оборудованные открывающимися фрамугами, обеспечивающими возможность организации проветривания, что соответствует требованиям п.4.15 СанПиН 2.4.1.3049 - 13 «Санитарно – эпидемиологические требования к устройству, содержанию и организации режима работы дошкольных образовательных организаций».

В туалетных комнатах групповых ячеек установлены детские раковины для мытья и детские унитазы, душевые поддоны с гибким шлангом, что соответствует требованиям п. 6.16 СанПиН 2.4.1.3049 - 13 «Санитарно – эпидемиологические требования к устройству, содержанию и организации режима работы дошкольных образовательных организаций».

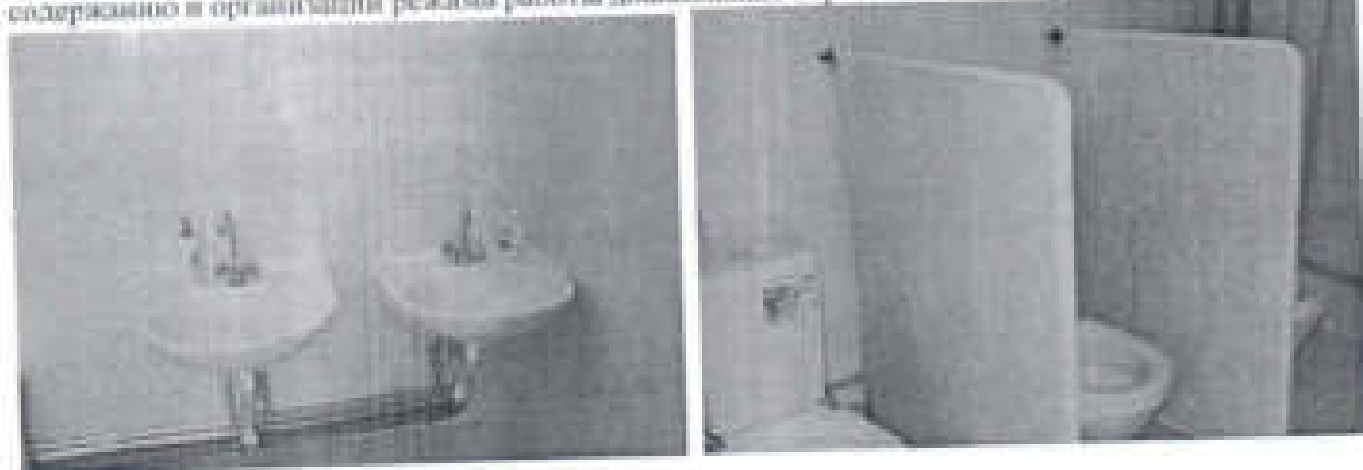

МУЗЫКАЛЬНЫЙ ЗАЛ

Музыкальный зал площадью 77,2 кв. м. предназначен для проведения музыкально-ритмических занятий. Зал не проходной, пол настелен линолеумом, расположен на втором этаже, оборудован необходимым количеством стульев для детей и музыкальным инструментом (пианино).

Физкультурный зал площадью 61 кв.м. расположен на втором этаже здания. Оборудован в соответствии с основной образовательной программой, реализуемой в МБДОУ детский сад №13

В учреждении имеется оборудованная физкультурная площадка для занятий физкультурой на свежем воздухе, что соответствует требованиям п.4.17 СанПиН 2.4.1.3049 - 13 «Санитарно – эпидемиологические требования к устройству, содержанию и организации режима работы дошкольных образовательных организаций».

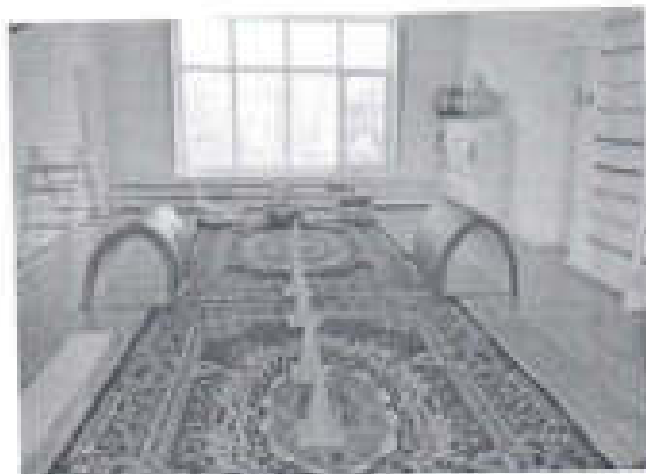

Постирочная.

Постирочная располагается отдельно от группы, в отдельно стоящем здании; состоит из двух помещений, что соответствует требованиям п.4.35 СанПиН 2.4.1.3049 - 13 «Санитарно – эпидемиологические требования к устройству, содержанию и организации режима работы дошкольных образовательных организаций».

Помещения стиральной и гладильной емкостью, для соблюдения принципа поточности движения белья, входы для сдачи грязного и получения чистого белья - раздельные, что соответствует требованиям п.4.35 СанПиН 2.4.1.3049 - 13 «Санитарно – эпидемиологические требования к устройству, содержанию и организации режима работы дошкольных образовательных организаций».



Стены и полы всех помещений детского сада имеют отделку, допускающую уборку влажным способом, что соответствует требованиям п.5.1 СанПиН 2.4.1.3049 - 13 «Санитарно – эпидемиологические требования к устройству, содержанию и организации режима работы дошкольных образовательных организаций».

Полы в помещениях детского без шпелей (лаинолеум - в группах и спальнях, плитка — туалетные комнаты, помещения пищеблока), что соответствует требованиям п.5.5 СанПиН 2.4.1.3049 - 13 «Санитарно – эпидемиологические требования к устройству, содержанию и организации режима работы дошкольных образовательных организаций».

На момент проведения контрольно – наблюдных мероприятий ненормальной мебели в группах не выявлено. Оборудование основных помещений соответствует росту и возрасту детей, что соответствует требованиям п.6.1, СанПиН 2.4.1.3049 - 13 «Санитарно – эпидемиологические требования к устройству, содержанию и организации режима работы дошкольных образовательных организаций».

Перед входом в группу имеются раздевальные, которые оборудованы шкафами для верхней одежды детей, каждый шкаф имеет маркировку и индивидуален для ребенка, что соответствует требованиям п.6.2 СанПиН 2.4.1.3049 - 13 «Санитарно – эпидемиологические требования к устройству, содержанию и организации режима работы дошкольных образовательных организаций».

В групповых помещениях за каждым ребенком закреплено место для принятия пищи, мебель (стол и стулья) промаркированы по ростовым показателям, что соответствует требованиям п.6.1.а и б.6 СанПиН 2.4.1.3049 - 13 «Санитарно – эпидемиологические требования к устройству, содержанию и организации режима работы дошкольных образовательных организаций».

Мебель в групповых помещениях закреплена между собой и прикреплена к стенам в целях соблюдения правил безопасности. Расположение мебели в группах соответствует нормам и отвечает педагогическим требованиям. Оборудованы кабинеты педагога-психолога, учителя-дефектолога и учителя-логопеда в соответствии с требованиями.

В туалетных установлены вешалки с индивидуальными чейками для хранения полотенец, на момент проведения контрольно надзорных мероприятий полотенца чистые, количество соответствует количеству присутствующих детей, что соответствует требованиям п.6.21 СанПиН 2.4.1.3049 - 13 «Санитарно – эпидемиологические требования к устройству, содержанию и организации режима работы дошкольных образовательных организаций».

Пищеблок.

Пищеблок построен по типовому проекту, расположен на первом этаже и имеет отдельный выход на участок, что соответствует требованиям п.4.24 СанПиН 2.4.1.3049 - 13 «Санитарно – эпидемиологические требования к устройству содержанию и организации режима работы дошкольных образовательных организаций».

Стены пищеблока облицованы глянцеванной плиткой до середины и побелены, полы настланы керамической плиткой, что соответствует требованиям п.5.2 СанПиН 2.4.1.3049 - 13 «Санитарно – эпидемиологические требования к устройству содержанию и организации режима работы дошкольных образовательных организаций».

На пищеблоке в 2014 году были заменены оконные блоки.



ОБОРУДОВАНИЕ ПИЩЕБЛОКА.

В МБДОУ детский сад № 13 санитарно – техническое состояние пищеблока удовлетворительное, пищеблок расположен на 1-м этаже. Горячий цех-29,2 кв.м.

-холодный цех-13,8 кв.м.

-склад-10,2 кв.м.

-коридор-2,4 кв.м.

Подсобные помещения-4,8 кв.м.

Общая площадь-60,4 кв.м.

Что соответствует требованиям п.4.24 СанПиН 2.4.1.3049 - 13 «Санитарно – эпидемиологические требования к устройству содержанию и организации режима работы дошкольных образовательных организаций». На пищеблоке имеется следующее технологическое и холодильное оборудование:

1. Привод 06 - состояние удовлетворительное
2. Плита электрическая ПЭСМ – 2 ШБ – требует замены
3. Плита электрическая ЭПМ – 1 – состояние хорошее
4. Свечи
5. Шкаф жарочный ШЖЭСМ – 2К – состояние удовлетворительное

6. Котёл электроточечный КЭТЭ – 100 – в нерабочем состоянии, требует замены.
7. Холодильник Орск В – 1989 г. выпуска – состояние удовлетворительное.
8. Холодильный шкаф – состояние неудовлетворительное, требует замены.
9. Холодильник Индент – состояние хорошее.
10. Холодильник Саратов – состояние хорошее.
11. Морозильная камера Атлант – состояние хорошее.
12. Весы товарные ННВ – состояние хорошее.
13. Весы циферблатные настольные – состояние хорошее.
14. Холодильник Орск 408 – состояние удовлетворительное.
15. Протирачная машина.
16. Электромасуробка – 2 шт. состояние хорошее.

Вышеречисленное оборудование на момент проведения контрольно – надзорных мероприятий находится в рабочем состоянии, что соответствует требованиям п.13.1 СанПиН 2.4.1. 3049 - 13 «Санитарно – эпидемиологические требования к устройству, содержанию и организации режима работы дошкольных образовательных организаций».

Имеющийся разделочный инвентарь, производственные столы, кухонная посуда, производственные столы промаркированы, что соответствует требованиям п.13.3 СанПиН 2.4.1. 3049 - 13 «Санитарно – эпидемиологические требования к устройству, содержанию и организации режима работы дошкольных образовательных организаций».

Для хранения кухонной посуды имеется стеллаж, разделочные ножи и доски хранятся в специальных кейсах, что соответствует требованиям п.13.3 СанПиН 2.4.1. 3049 - 13 «Санитарно – эпидемиологические требования к устройству, содержанию и организации режима работы дошкольных образовательных организаций».

Для мытья кухонной посуды и инвентаря имеется моечная ванна, обеззараживающие и чистящие средства, ведро, что соответствует требованиям п. 13.5, 13.10 СанПиН 2.4.1. 3049 - 13 «Санитарно – эпидемиологические требования к устройству, содержанию и организации режима работы дошкольных образовательных организаций».

Для мытья рук в паричном цехе установлена раковина с подводкой холодной и горячей воды, мыло имеется поштучно индивидуальные, промаркированы.

ТРЕБОВАНИЯ К ТРАНСПОРТИРОВКЕ ПИЩЕВЫХ ПРОДУКТОВ.

Поставку продуктов питания в МБДОУ детский сад № 13 осуществляют на договорной основе организации и частные предприниматели (копии договоров прилагаются к акту № 279 от 31.10 2017г.).

При транспортировке продуктов соблюдается следующие правила:

- наличие личной медицинской книжки у лиц, сопровождающих продукты питания (копии медицинских книжек прилагаются);
- наличие санитарной одежды;
- наличие соответствующей тары, что соответствует требованиям п.16.1, СанПиН 2.4.1. 3049 - 13 «Санитарно – эпидемиологические требования к устройству, содержанию и организации режима работы дошкольных образовательных организаций».

На каждый вид продуктов имеется сопроводительные документы, подтверждающие качество и безопасность, сроки реализации продуктов, что соответствует требованиям п.14.1 СанПиН 2.4.1. 3049 - 13 «Санитарно – эпидемиологические требования к устройству, содержанию и организации режима работы дошкольных образовательных организаций».

Для хранения продуктов в МБДОУ детский сад №13 имеется овощной склад и продуктовый склад, оборудованный холодильными камерами, стеллажами, весами, на момент проверки температурный режим в товарное соседство при хранении продуктов соблюдается, для контроля температурного режима всё холодильное оборудование укомплектовано термометрами, что соответствует требованиям п.14.2,14.3, 14.4,14.5. СанПиН 2.4.1. 3049 - 13 «Санитарно – эпидемиологические требования к устройству, содержанию и организации режима работы дошкольных образовательных организаций».

ОРГАНИЗАЦИЯ ПИТАНИЯ В МБДОУ

В МБДОУ детский сад № 13 меню составлено в соответствии с требованиями СанПиН 2.4.1.3049-13 «Санитарно – эпидемиологические требования к устройству, содержанию и организации режима работы дошкольных образовательных организаций».

Питание детей в детском саду осуществляется на основе разработанного перспективного десятидневного меню, составленного по сборнику рецептов блюд и кулинарных изделий для питания детей; автор М.П.Могильная, В.А.Тутельман 2011г

Меню составлено медицинской сестрой Прошиной О.А. и утверждено руководителем учреждения.

На основании примерного 10-дневного меню составляется меню - требования, с учетом рекомендуемых объемов порций для детей разного возраста, что соответствует требованиям п.15.9 СанПиН 2.4.1.3049-13 «Санитарно – эпидемиологические требования к устройству, содержанию и организации режима работы дошкольных образовательных организаций». Калорийность пищи для детей младшего возраста составляет 1283 ккал, а старшего возраста – 1721 ккал. В МБДОУ детский сад № 13 разработаны два десятидневных меню по сезонам.

Анализ выполнения натуральных норм питания за 9 месяцев 2017 года представлен в приложении. Для составления ежедневного меню, используя картотеку блюд, составляется меню-требование, что соответствует требованиям.

Ассортимент основных продуктов питания, таких как хлеб, крупы, масло, мясо, овощи, фрукты, молоко включается в меню ежедневно, а остальные продукты, такие как сыр, творог, яйца включаются в меню 2-3 раза в неделю, что соответствует требованиям п.15.7 СанПиН 2.4.1.3049-13 «Санитарно – эпидемиологические требования к устройству, содержанию и организации режима работы дошкольных образовательных организаций».



Для обеспечения прозрачности с родителями и вопросах питания ежедневно вывешивается информация о меню на стенде питания, что соответствует требованиям п.13.13 СанПиН 2.4.1.3049-13 «Санитарно – эпидемиологические требования к устройству, содержанию и организации режима работы дошкольных образовательных организаций».

Ежедневно проводится С-витаминизация третьего блюда аскорбиновой кислотой, в целях профилактики гиповитаминозов, что соответствует требованиям п.14.21 СанПиН 2.4.1.3049-13 «Санитарно – эпидемиологические требования к устройству, содержанию и организации режима работы дошкольных образовательных организаций».

С целью профилактики йододефицита в питании детей используется йодированный хлеб и йодированная соль, что соответствует требованиям п.14.20 СанПиН 2.4.1.3049-13 «Санитарно – эпидемиологические требования к устройству, содержанию и организации режима работы дошкольных образовательных организаций».

Выдача готовой пищи проводится после снятия пробы бронеразной комиссией в соответствии с приказом по питанию (копия приказа прилагается к акту №279 от 31.10.2017 г., что соответствует требованиям п.14.23 СанПиН 2.4.1.3049-13 «Санитарно – эпидемиологические требования к устройству, содержанию и организации режима работы дошкольных образовательных организаций».

В период проведения плановых контрольно – надзорных мероприятий в МКДОУ детский сад №13 «Радуга» г. Ессентуки согласно поручения № 356 от 04.10.2017 года выданного Территориальным отделом управления Роспотребнадзора по СК в г. Ессентуки проведен отбор проб готовых блюд на бактериологические исследования и достаточность термической обработки, калорийность, соль на содержание йода, витамин С, смывы с объектов внешней среды на БКП, стафилококк, патогенную микрофлору, в том числе на сальмонеллы, на персинии, на яйца гельминтов, проведены экспресс-методы на качество мытья посуды (вод крахмальные пробы).

Согласно результатам указанных в протоколе лабораторных исследований ФФБУЗ «Центр гигиены и эпидемиологии по СК в Предгорном районе» № 5900 от 27 октября 2017 года.

Котлета из птицы по исследованному санитарно – химическому показателю (качество термической обработки) соответствует требованиям МУ 1-40/3805 «Методические указания по лабораторному контролю качества продукции общественного питания»;

Готовые блюда на калорийность, котлета из птицы, картофельное пюре по исследованным микробиологическим показателям соответствуют требованиям МУ 4237- 86 «Методические указания по гигиеническому контролю за питанием в организованных коллективах».

Гигиенические смывы с объектов внешней среды на БКП, стафилококк, патогенную микрофлору, в том числе сальмонеллы соответствуют требованиям СанПиН 2.4.1.3049-13 «Санитарно – эпидемиологические требования к устройству, содержанию и организации режима работы дошкольных образовательных организаций».

Гигиенические смывы с объектов внешней среды на яйца гельминтов соответствуют требованиям СанПиН 3.2.3215-14 «Профилактика паразитарных болезней на территории Российской Федерации».

Вода водопроводная по исследованным микробиологическим показателям соответствует требованиям СанПиН 2.1.4.1074-01 «Питьевая вода. Гигиенические требования к качеству воды централизованных систем питьевого водоснабжения. Контроль качества».

- соль йодированная по исследованному санитарно – химическому показателю соответствует требованиям ТР ТС 021/2011 «О безопасности пищевой продукции»;

- напиток витаминизированный (кисель) по содержанию витамина С соответствует требованиям СанПиН 2.4.1.3049-13 «Санитарно – эпидемиологические требования к устройству, содержанию и организации режима работы дошкольных образовательных организаций»;

- готовые блюда по исследованному микробиологическому показателю соответствуют требованиям СанПиН 2.3.2.1078-01 «гигиенические требования безопасности и пищевой ценности пищевых продуктов»;

- гигиенические смывы с объектов внешней среды на БКП, соответствует требованиям СанПиН 2.4.1.3049-13 «Санитарно – эпидемиологические требования к устройству, содержанию и организации режима работы дошкольных образовательных организаций»;

- гигиенические смывы с объектов внешней среды на персинии соответствуют требованиям СанПиН 3.1.7.2615 – 10 «Профилактика персидоза»

- гигиенические смывы с объектов внешней среды на яйца и проба огурцов гельминтов соответствуют требованиям СанПиН 3.2.3215-14 «Профилактика паразитарных болезней на территории Российской Федерации»;

- йод – крахмальная проба соответствует МУ МЗ ССР от 04.07.1983г № 2819-83 МР «Организация работы специалистов по питанию детей в подростов сан. энд. станций»;

Картофель по исследованному показателю (нитраты) соответствует требованиям ТР ТС 021/2011 «О безопасности пищевой продукции»;

Сок клубничный соответствует требованиям ТР ТС 023 /2011 «Технический регламент на соковую продукцию из фруктов и овощей»;

Молоко пастеризованное см.ж. 2,5%, масло сливочное по исследованным микробиологическим показателям соответствуют требованиям по исследованным микробиологическим показателям соответствуют требованиям ТР ТС 033 /2013 «О безопасности молока и молочной продукции»

Протоколы вышле указанных лабораторных исследований прилагаются к акту № 279 от 31 октября 2017 года.

КОНТРОЛЬ ОРГАНИЗАЦИИ ПИТАНИЯ.

Контроль организации питания осуществляет временно исполняющим обязанности заведующего детским садом и медицинская сестра. В основе контроля лежат:

- соблюдение времени интервалов между кормлениями,
- правильное количественное и качественное распределение пищи на отдельные приемы,
- соблюдение условий принятия пищи и культура поведения во время еды,
- распределение общей калорийности суточного рациона с учетом кормления дома в ужин.
- контроль осуществляется за поступлением продуктов на пищеблок, за их качеством, выдачей со склада, соблюдением технологического процесса приготовления блюд, доведением норм выхода блюд до ребенка.

- На момент проведения плановых контрольно- надзорных мероприятий 31 октября 2017 года в 14 часов 00 минут в МБДОУ Детский сад № 13 Ставропольский край, г. Ессентуки, ул. Ермолова, 135 выявлены нарушения требований п.20.1, п.15.6, СанПиН 2.4.1.3049 - 13 «Санитарно – эпидемиологические требования к устройству, содержанию и организации режима работы дошкольных образовательных организаций», а именно п.а. руководителя дошкольной образовательной организации (Чукеева Л.Н.) являясь ответственным лицом за организацию и полноту выполнения санитарных правил не обеспечила, соблюдение санитарных правил при организации питания дошкольников в питании дошкольников, при организации питания отсутствуют закуски, повтор одномоментного блюда чай с сахаром в питании дошкольников среда, четверг, пятница, что предусматривает административную ответственность по ст. 6.6 КоАП РФ;

Питьевой режим.

В МБДОУ детский сад №13 созданы условия для организации питьевого режима с использованием бутилированной воды, а именно в каждой группе имеется помпа для розлива воды, на бутылки проставлена дата вскрытия.

Заключен договор на поставку воды №2 от 11.01.2016г. индивидуальный предприниматель Широков Владимир Владимирович, Свидетельство № 304263225100056 от 07.09.2004 г. имеются документы, подтверждающие её качество, (копия договора прилагается к акту №279 от 31.10.2017 г), что соответствует требованиям СанПиН 2.4.1.3049 - 13 (с изм. от 20.07.2015) «Санитарно – эпидемиологические требования к устройству, содержанию и организации режима работы дошкольных образовательных организаций».

ВОСТРОЕНИЕ ОБРАЗОВАТЕЛЬНОГО ПРОЦЕССА.

Отношения детей и персонала МБДОУ детского сада № 13 строятся на основе сотрудничества, уважения личности ребенка и предоставления ему свободы развития в соответствии с индивидуальными особенностями.

МБДОУ детский сад № 13 работает по ООП ДО, разработанной на основе Примерной образовательной программы дошкольного образования с учетом программы «Детство» под редакцией Т. И. Кабаева, А. Г. Гогоберидзе, О. В. Соловьева и др., и ряда парциальных программ, что соответствует требованиям ФГОС ДО.



МБДОУ самостоятельно в выборе форм, средств и методов обучения и воспитания в пределах, определенных «Законом об образовании в РФ».

Воспитание и обучение в МБДОУ детском саду № 13 ведется на русском языке.

Режим работы МБДОУ детского сада № 13 установлен Учредителем, исходя из потребностей семьи и возможностей бюджетного финансирования. МБДОУ детский сад № 13 работает по пятидневной рабочей неделе с 7.00 до 19.00 часов ежедневно, выходные дни - суббота и воскресенье.

В МБДОУ детский сад № 13 за ребенком сохраняется место:

- на период болезни;
- на период отпуска родителей, но не более 75 дней в году;
- на летний оздоровительный период.

Организация питания возлагается на МБДОУ детский сад № 13.

В МБДОУ детский сад № 13 установлен режим питания детей не менее четырех раз в день (завтрак, обед, полдник, ужин).

МБДОУ детский сад № 13 обеспечивает сбалансированное питание детей в соответствии с их возрастом, временем пребывания в ДОУ и утвержденными санитарно-эпидемиологическими правилами и нормативами.

Четырехразовое питание детей осуществляется в соответствии с десятидневным меню и разработанной картотечной базой.

Контроль качества питания (разнообразие), витаминизация блюд, складка продуктов питания, кулинарная обработка, выход блюд, вкусовые качества пищи, санитарное состояние пищеблока, правильность питания, соблюдение сроков реализации продуктов возлагается на временно исполняющего обязанности заведующего и медицинскую сестру.

СОДЕРЖАНИЕ ОБРАЗОВАТЕЛЬНОГО ПРОЦЕССА.

Содержание образовательного процесса определяется ООП ДО МБДОУ детского сада № 13 «Радуга», разработана на основе Примерной образовательной программы дошкольного образования, программы «Детство» под редакцией Т. И. Бабаевой, А. Г. Гогоберидзе, О. В. Солониной и др., с учетом требований ФГОС ДО.

Режим дня соответствует гигиеническим нормам длительности сна, бодрствования детей различных возрастных групп, предусматривает достаточное пребывание на свежем воздухе; осуществление оздоровительных и профилактических мероприятий; проведение организованной образовательной деятельности.

Максимально допустимый объем образовательной деятельности во всех возрастных группах соответствует требованиям п. 11.10, 11.11, 11.12, СанПиН 2.4.1.3049 - 13 (с изм. от 20.07.2015) «Санитарно – эпидемиологические требования к устройству, содержанию и организации режима работы дошкольных образовательных организаций».

ОРГАНИЗАЦИЯ ФИЗИЧЕСКОГО ВОСПИТАНИЯ.

Физическое воспитание в МБДОУ детском саду № 13 осуществляется в соответствии с ООП ДО учреждения. Программа составлена с учетом возрастных особенностей развития детей на каждом году жизни и направлена на укрепление здоровья и совершенствование функциональных возможностей детского организма. Двигательный режим в МБДОУ обеспечивает выполнение

основных задач физического воспитания, его основы составляют ежедневные занятия физическими упражнениями и играми в различных формах (под руководством воспитателя) и самостоятельная двигательная деятельность детей. Программой по физической культуре предусмотрены следующие формы работы:

- организованная образовательная деятельность по физкультуре
- индивидуальные или малогрупповые игры-занятия по развитию движений
- утренняя гимнастика
- подвижные игры и физические упражнения на прогулке
- физкультурные минутки
- физкультурный досуг
- физкультурный праздник
- День здоровья
- гимнастика после сна
- оптическая и артикуляционная гимнастика.

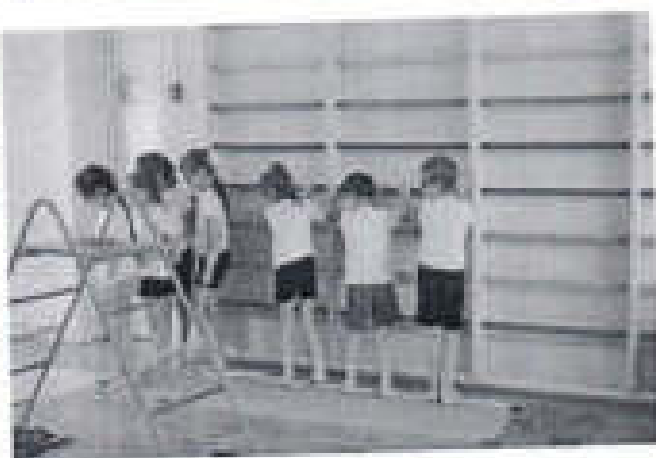

Вся работа по физическому воспитанию осуществляется воспитателями при регулярном осуществлении медико-педагогического контроля.

За состоянием здоровья и физическим развитием детей проводится динамические наблюдения и оценка эффективности воздействия средств физического воспитания во время плановых профилактических осмотров детей врачом детской поликлиники. Медико-педагогический контроль физических упражнений и их воздействие на организм детей, контроль проведения такелающих мероприятий, санитарно-гигиенического состояния мест проведения занятий, физкультурным оборудованием, спортивной одеждой и обувью осуществляет старшая медицинская сестра и заместитель заведующего по УВР. Санитарно-разъяснительная работа по вопросам физического воспитания дошкольников, среди персонала дошкольного учреждения и родителей проводится старшей медицинской сестрой, заместителем заведующего по УВР и воспитателями.



Закрепление детей состоит из системы мероприятий, включающих элементы закрепления в повседневной жизни и специальные мероприятия. В МБДОУ детском саду № 13 составлена программа оздоровительных и закрепляющих мероприятий.

В системе закрепления основные факторы окружающей среды (солнце, воздух и вода) используются дифференцированно в зависимости от возраста детей, состояния их здоровья, с учетом подготовленности персонала и материальной базы МБДОУ детского сада № 13, со строгим соблюдением всех методических правил. Методы и средства закрепления изменяются с учетом сезона года, температуры помещения, эпидемиологической обстановки в группе.

Персонал детского дошкольного учреждения проходит медицинский осмотр один раз в год по графику. У всех работников имеются личные медицинские книжки. Все работники учреждения, связанные с обслуживанием и питанием детей проходят гигиеническую аттестацию. Работники пищеблока ежедневно осматриваются медсестрой на наличие специфических заболеваний с обязательной отметкой в журнале здоровья. Проводится обязательная вакцинация сотрудников пищеблока от дисентерии.

По выполнению приказа Министерства здравоохранения и социального развития Российской Федерации от 12.04.2011г. № 302-н «Об утверждении перечней вредных и (или) опасных производственных факторов и работ, при выполнении которых проводятся обязательные предварительные и периодические медицинские осмотры (обследования), и порядка проведения обязательных предварительных и периодических медицинских осмотров (обследований) работников, занятых на тяжелых работах и на работах с вредными и (или) опасными условиями труда».

Списочный состав сотрудников МБДОУ детского сада №13 - 56 человек, предоставлено для проверки медицинских книжек - 56 штук, медицинские книжки имеются на каждого работника, что соответствует требованиям приказу Министерства здравоохранения и социального развития Российской Федерации от 12.04.2011г. № 302-н «Об утверждении перечней вредных и (или) опасных производственных факторов и работ, при выполнении которых проводятся обязательные предварительные и периодические медицинские осмотры (обследования), и порядка проведения обязательных предварительных и периодических

медицинских осмотров (обследований) работников, занятых на тяжелых работах и на работах с вредными и (или) опасными условиями труда».

Педагогические работники МБДОУ детского сада № 13 проходят бесплатное медицинское обследование, в соответствии с требованиями приказа № 302-н «Об утверждении перечней вредных и (или) опасных производственных факторов и работ, при выполнении которых проводится обязательные предварительные и периодические медицинские осмотры (обследования) и порядка проведения обязательных предварительных и периодических медицинских осмотров (обследований) работников, занятых на тяжелых работах и на работах с вредными и (или) опасными условиями труда», которое проводится за счет средств Учреждения.

Медицинские услуги в пределах функциональных обязанностей медицинского персонала оказываются бесплатно.

По выполнению СанПиН 3.5.2.3471-17 «Санитарно – эпидемиологические требования к организации и проведению дезинсекционных мероприятий в борьбе с членистоногими, являющимся эпидемиологическим звеном», СП 3.5.3.3223-14 «Санитарно – эпидемиологические требования к организации и проведению дератизационных мероприятий».

Объект грызунонепроницаем. Наличие следов жизнедеятельности грызунов на момент проведения плановых контрольно – надзорных мероприятий не выявлено.

Дератизационные, дезинсекционные мероприятия осуществляются по договору № 48 от 09.01.2017 г. с ООО «СанЭксперт», копия прилагается к акту № 279 от 31.10.2017 г., кратность 1 раз в месяц, что подтверждено предоставленными при проведении контрольно – надзорных мероприятий актами выполненных работ.

По выполнению требований Закона РФ № 2300-1 от 07.02.1992 г. «О защите прав потребителей».

В МБДОУ детский №13 на момент контрольно – надзорных мероприятий имеется информационный стенд для потребителей с информацией о виде деятельности, номере лицензии и номере свидетельства о государственной аккредитации, сроках действия лицензии и свидетельства, что соответствует требованиям статьи № 9 Закона РФ «О защите прав потребителей».

По выполнению Закона РФ от 23 февраля 2013 года №15 ФЗ «Об охране здоровья граждан от воздействия табачного дыма и последствий потребления табака» и приказа от 12 мая 2014 года № 214н «Об утверждении требований к знаку о запрете курения и порядку его размещения».

В МБДОУ детский №13 г. Ессентуки на момент проведения контрольно – надзорных мероприятий установлено, что с сотрудниками общеобразовательного учреждения проведены занятия, в соответствии с нормативными документами установлены предупреждающие знаки о запрете курения в помещениях и на территории МБДОУ детский №13 г. Ессентуки, что соответствует требованиям Закона РФ от 23 февраля 2013 года №15 ФЗ «Об охране здоровья граждан от воздействия табачного дыма и последствий потребления табака» и приказу от 12 мая 2014 года № 214н «Об утверждении требований к знаку о запрете курения и порядку его размещения».

выявлены нарушения обязательных требований установленных (нормативными) правовыми актами:

-На момент проведения плановых контрольно- надзорных мероприятий 04 октября 2017 года в 10 часов 55 минут в МДОУ Детский сад № 13 Ставропольский край, г. Ессентуки, ул. Ермолова, 135 выявлены нарушения требований п.3.1 СП 1.1.1058-01 «Организация и проведение производственного контроля за соблюдением санитарных правил и выполнением санитарно-противоэпидемических (профилактических) мероприятий», а именно программа производственного контроля составлена без учета полного перечня официально изданных санитарных правил и нормы, что предусматривает административную ответственность по ст.6.3 КоАП РФ, ответственным лицом за выявленное нарушение является зам. заведующей МБДОУ Детский сад №13 Шведова И.П.

-На момент проведения плановых контрольно- надзорных мероприятий 04 октября 2017 года в 11 часов 45 минут в МДОУ Детский сад № 13 Ставропольский край, г. Ессентуки, ул. Ермолова, 135 выявлены нарушения требований п. 5.6, СП 3.3.2367 -08 «Организация иммунопрофилактики инфекционных болезней», ст.35 ФЗ № 52 от 30.03 1999 «О санитарно-эпидемиологическом благополучии населения», а именно не представлены списки сотрудников учреждения в территориальное медицинское учреждение для организации иммунизации в соответствии с национальным календарем прививок и предусматривает административную ответственность по ст. 6.3 КоАП РФ, ответственным за выявленное нарушение является делопроизводитель МДОУ Детский сад №13 Костюченко И.В.

- На момент проведения плановых контрольно- надзорных мероприятий 31 октября 2017 года в 14 часов 00 минут в МДОУ Детский сад № 13 Ставропольский край, г. Ессентуки, ул. Ермолова, 135 выявлены нарушения требований п.20.1, п.15.6, СанПиН 2.4.1. 3049 - 13«Санитарно – эпидемиологические требования к устройству, содержанию и организации режима работы дошкольных образовательных организаций», а именно и.о. руководителя дошкольной образовательной организации (Чуксова Л.Н.) является ответственным лицом за организацию и контроль выполнения санитарных правил не обеспечила, соблюдение санитарных правил при организации питания дошкольников в питании дошкольников, при организации питания отсутствуют закуски, повтор одноименного блюда чай с сахаром в питании дошкольников среда, четверг, пятница, что предусматривает административную ответственность по ст. 6.6 КоАП РФ;

-На момент проведения плановых контрольно- надзорных 31 октября 2017 года в 11 часов 15 минут в МДОУ Детский сад № 13 Ставропольский край г. Ессентуки, ул. Ермолова, 135 выявлены нарушения требований к эксплуатации общественных зданий и сооружений, ст. 28 ФЗ № 52 от 30.03. 1999г. «О санитарно – эпидемиологическом благополучии населения», п.3.10 п.3.4, п.5.5 СанПиН 2.4.1. 3049 - 13«Санитарно – эпидемиологические требования к устройству, содержанию и организации режима работы дошкольных образовательных организаций», а именно тепловые навесы для защиты детей от солнца и осадков на территории групповых площадок требуют ремонта, имеются частично дефекты кровельного покрытия, так же имеются дефекты на потолке в переходе на 2-м этаже, имеются дефекты отделки кафельного покрытия пола в моечной пищеблока, что не допускает качественную уборку влажным способом с последующей дезинфекцией, что предусматривает административную ответственность по ст. 6.4 КоАП РФ, (составлен юридический протокол).

-На момент проведения плановых контрольно- надзорных 31 октября 2017 года в 14 часов 45 минут в МДОУ Детский сад № 13 Ставропольский край г. Ессентуки, ул. Ермолова, 135 выявлены нарушения санитарно – эпидемиологических требований к условиям воспитания и обучения дошкольников и требований п. 6.2 СанПиН 2.4.1. 3049 - 13«Санитарно – эпидемиологические требования к устройству, содержанию и организации режима работы дошкольных образовательных организаций», а именно в раздевальных групповых ячеек отсутствуют шкафы для хранения верхней одежды персонала и верхней одежда персонала хранится в помещениях для хранения раскладушек и постельных принадлежностей дошкольников и отсутствуют условия для сушки верхней одежды и обуви, что предусматривает административную ответственность по ст. 6.7 ч.1 КоАП РФ, ответственным за выявленное нарушение является и.о. зав. детским садом Чуксова Л.Н.

По устранению выявленных нарушений специалистами ТОУ Роспотребнадзора по СК в г. Ессентуки подготовлены предписания № 709 и 710 от 31 октября 2017 года.

Сведения о лицах, на которых возлагается ответственность за выявленные правонарушения: МДОУ Детский сад № 13 «Радуга» г. Ессентуки
и.о. заведующего Детский сад № 13 «Радуга» г. Ессентуки Чуксова Л.Н.
заместитель заведующего по АХР Шведова И.П.
делопроизводитель Детский сад № 13 «Радуга» г. Ессентуки Костюченко И.В.
(Ф.И.О., должность)

- выявлены несоответствия сведений, содержащихся в уведомлении о начале осуществления отдельных видов предпринимательской деятельности, обязательным требованиям (с указанием положений (нормативных) правовых актов);
- выявлены факты невыполнения предписаний органов государственного контроля (надзора) (с указанием реквизитов выданных предписаний);
- нарушений не выявлено

Запись в Журнал учёта проверок юридического лица, индивидуального предпринимателя, проводимых органами государственного контроля (надзора) внесена (заполняется при проведении выездной проверки):



 Исполнительный представитель юридического лица, индивидуального предпринимателя, от государственного органа



 Исполнительный представитель юридического лица, индивидуального предпринимателя, от государственного органа

Журнал учёта проверок юридического лица, индивидуального предпринимателя, проводимых органами государственного контроля (надзора) отсутствует (заполняется при проведении выездной проверки):



 Исполнительный представитель юридического лица, индивидуального предпринимателя, от государственного органа



 Исполнительный представитель юридического лица, индивидуального предпринимателя, от государственного органа

Прилагаемые документы:

- копия лицензии, копия аккредитации, копия СЭД, копия договора на вывоз ТБО, копия договоров на поставку продуктов, копия списков сотрудников, копия списков дольщиков, копия анализа питания за 6 месяцев 2017 года, копия Устава, копия договора на медицинское обслуживание, копия приказа об организации питания в детском саду, копия приказа о создании брачерасовой комиссии.

Подписан лица, проводивших проверку:

- Чуркина Наталья Александровна – ведущий специалист – эксперт ТОУ Роспотребнадзора по СК в г. Ессентуки.
- Разворотнева Оксана Юрьевна специалист – эксперт ТОУ Роспотребнадзора по СК в г. Ессентуки.

С актом проверки ознакомлен (а), копию акта со всеми приложениями получил (а):
 Чуксова Л.Н. временно исполняющий обязанности заведующего МБДОУ № 13
 г. Ессентуки.

Исполнительный представитель юридического лица, индивидуального предпринимателя, от государственного органа

« 31 » октября 2017 г.

 (подпись)

Пометка об отске ознакомлении с актом проверки:



 Исполнительный представитель юридического лица (или) предпринимателя